臺灣日日新報 夕刊
十二月二十一日
發行所 臺灣日日新報社

内閣の改造斷行
内相に平沼男、法相に柳川中將

【東京二十一日發同盟至急報】政府は今回内閣の强化の爲め内務、司法兩相の更迭を斷行する事に決定、安井内相、風見法相が辭任し後任として平沼國務相が内相に又風見法相の後任として柳川興亞院總務長官が夫々決定、伊藤情報局總裁談の形式を以て左の如く發表された

伊藤情報局總裁發表 内閣强化の爲め本日内務大臣と司法大臣が辭表を提出いたしました、内務大臣後任に平沼國務大臣、司法大臣後任は柳川興亞院總務長官に決定いたしました、仍つて本日午後三時新二大臣の親任式を執り行はせらるる豫定であります

兩相の親任式御擧行

【東京二十一日發同盟】平沼内務、柳川司法の二新閣僚の親任式は二十一日午後三時宮中鳳凰の間に於いて近衞首相侍立の下に執り行はせられた
天皇陛下より二氏に對し夫々親任の辭令を賜ひ首相より左の辭令を傳達した

任内務大臣 國務大臣正二位勳一等男爵 平沼騏一郎

任司法大臣 興亞院總務長官陸軍中將從三位勳一等功五級 柳川平助

同安井、風見兩氏に對しては左の如く發令された
依願免本官(各通) 内務大臣 安井英二 司法大臣 風見章

政府の陣容整備
首相、平沼國務相と會談

【東京二十一日發同盟】近衞首相は二十日の定例閣議後[illegible]平沼國務相と會談し同日夜は官邸に木戸内府の訪問を受け當面の内外諸情勢に對處すべき國内態勢の强化整備と最近の政局問題を中心に重要會談を遂げ、次で首相は右會談直後官邸に内閣書記官長を招致し同様の問題につき協議した、[illegible]

[illegible]

首相、六閣僚と協議

【東京二十一日發同盟】平沼國務相に次ぐ第二段の内閣强化の態勢を整備して戰時强力政策の實行に邁進せんと決意せる近衞首相は二十一日午前八時首相官邸に小林商相、河田藏相、金光厚相、秋田拓相、小川鐵相、村田遞相等六閣僚を招き[illegible]

第二次補强工作

【東京二十一日發同盟】平沼國務相入閣に次ぐ近衞内閣强化の第二次工作は二十日の近衞首相、平沼國務相及び近衞首相、木戸内府の兩重大會談によつて閣内態勢の具體的方向も決定したので二十一日早朝來首相を中心とする動きは俄然活潑となり午前八時より首相官邸に近衞首相以下小林商相、河田藏相、金光厚相、秋田拓相、小川鐵相、村田遞相等の閣僚が會合、[illegible]

政局の要談 【東京二十一日發同盟】[illegible]

首相、委曲奏上

【東京二十一日發同盟】近衞首相は二十一日午前十一時二十五分首相官邸出發參内し天皇陛下に拜謁仰付られ内閣强化問題に就き委曲奏上した

平沼國務相 西下中止

【東京二十一日發同盟】平沼國務相は私用の爲二十一日午前九時東京驛發列車で西下の豫定であつたが政局の都合のため中止した

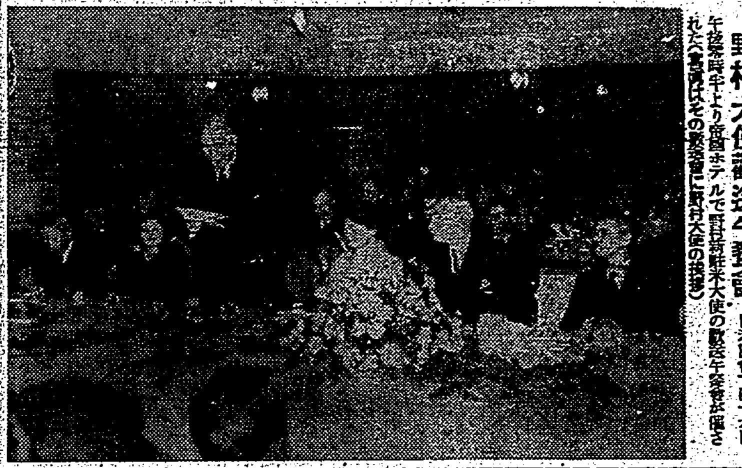

野村大使歡送午餐會 日米協會では十九日午後零時半より東京會館ホテルで駐米新任大使の歡送午餐會を催された(寫眞はその席上に於ける野村大使の挨拶)

南支陸鷲戰果
猛進中の我が精鋭
山西の共匪を各所で殲滅

【〇〇基地二十日發同盟】先月二十八日より本月十九日に至る約三週間我が南支陸鷲各部隊は十數回に亙りバイアス灣より[illegible]に到るルート上の物資集積所[illegible]を行つて左の如き戰果を擧げた、撃墜百五十六、トラック八百一、ガソリン二千噸、[illegible]

【太原二十日發同盟】次第に寒氣を增して猛進中の我精鋭部隊は共産軍の占據地の抵抗を排除し着々進撃を續行家中である、包圍殲滅戰を展開しつつある、[illegible]各部隊の戰果は次の通りである
白方部隊 十九日[illegible]
山田部隊 [illegible]
清水部隊 [illegible]
千葉、上野兩部隊 [illegible]
大村部隊 十九日正午[illegible]
奧野部隊 [illegible]
大橋部隊 [illegible]
林部隊 [illegible]
村田部隊 [illegible]
地上部隊 [illegible]

中小商工業の金融に常設される連絡部會

【東京二十日發同盟】全國金融協議會では中小商工金融の重要性に鑑み二十日の役員會に於いて別項の如くこれが部會を設立したが更に中小商工業金融機關相互間の連絡調整を保ちこれが疏通を圖るため東京銀行協會の一部門として中小商工業金融連絡部會を常設することに決定した、同部會の構成要綱左の如し
中小商工業金融連絡部會要綱
一、第一部會の構成 部會は日本銀行及び中小商工業金融を行ふ左の金融機關を以て構成す 日本興業銀行、日本勸業銀行、農工銀行、北海道拓殖銀行、普通銀行、貯蓄銀行、信託會社、商工組合中央金庫、商工組合中央金庫、庶民金庫、國民更生金庫、無盡會社等全國金融協議會は部會を構成する金融機關の關係者中より若干名の委員を委囑す
二、第二部會の事業 (イ)中小商工業金融機關の取扱に關する當局者及び當業者との連絡、[illegible]

横山侍從武官北支前線視察、聖旨傳達

[illegible]

樞府審査委員會 【東京二十一日發同盟】樞府審査委員會は二十一日午前十時より[illegible]

官吏制度改革案の樞府審議進む

【東京二十日發同盟】官吏制度改革案に關する樞府審査委員會は二十日午後一時から[illegible]

頽落の途を辿る
財政破綻の重慶政權

【香港二十日發同盟】中央銀行設立以來の國民政府の新たなる[illegible]

二見新駐泰公使信任狀を捧呈 【バンコック二十日發同盟】二見新駐泰國公使は二十日午前十一時半[illegible]

經濟警察を擴充
闇の防止と撲滅を期す

【東京二十一日發同盟】内務省では[illegible]

全蠶聯總會

【東京二十日發同盟】[illegible]

地方吏員の家族手當は官吏に準ず

【東京二十日發同盟】[illegible]

國民政府訪日使節團新京着 【新京二十日發同盟】[illegible]

無絃琴

[illegible]

人事

[illegible]

農家の生計費

【東京二十日發同盟】農林省[illegible]

日蘭海運側取締役内定 【東京二十日發同盟】[illegible]

三國志 (377)
(出廬の巻) 吉川英治作 矢野橋村畫

秘勅を縫ふ(一)

[illegible]

毎日!一二粒 自主健康法
トリヰ濃縮小粒肝油 トリカ
百粒・一圓八〇

新體制下に新を愈々發足を誇る充實の内容、新年號・近日發賣を御期待下さい!
婦人公論 新年號
(特價・七拾錢) 中央公論社發行
女性生活史 柳田國男
陶庵公の一面・德富蘇峰
聖壇の菊花を荒したものは? 下村海南
日本婦人の歌 齋藤茂吉
日本女性の性格…白柳秀湖
わが師わが友 武者小路實篤
スキーだより 深田久彌 津村秀夫
日本映畫の動向
噫水間部隊長…上田廣
生活にある迷信 對談 菅井準一・川上喜久子
國民教育の問題 國民教育者に望む……城戸幡太郎 默すべきではない…大木顯一郎 新體制に備へる教育…下田將美
生活の手帖
新連載長篇小説と讀切傑作
鷄園・横光利一
草を踏みて・石坂洋次郎
白い壁畫・富澤有爲男
扉・窪川稻子
一枚の畫像・火野葦平

感激の奉祝式殿 國民の鍛錬道場へ
國立國民練精所を實現

【東京二十一日發同盟】一億國民の感激と歡喜を集めて去る十一月十、十一の兩日擧行された紀元二千六百年奉祝式典並に奉祝會に於ても、天皇・皇后兩陛下の臨御を仰いだ神殿造りの莊嚴な式殿の處置に就ては各方面からこれを申受けんと熱烈な希望もあつたが式殿の責任當局たる紀元二千六百年奉祝會では慎重研究の結果この紀念的式殿を永く保存せられた國民の感激を永[illegible]として受け入れることになつた、文部省では[illegible]國民の行的錬成の中心道場として活用することとなり[illegible]「國立國民錬成所」の施設を[illegible]

摸擬捜査
防犯週間第六日

臺北署では防犯週間六日目の二十日防犯の一助として[illegible]

情報部特別放送

[illegible]

前線將兵の氣持で 南方第一線に起つ
高砂丸乘船の 本間新軍司令官語る

【臺南本社特電二十日發】新臺灣軍司令官本間雅晴中將は[illegible]

ガーゼと脱脂綿
家庭用に切符制度
厚生省の親心で愈よ實現

【東京十九日發同盟】どこの店を探し廻つても容易に手に入らなかつたガーゼと脱脂綿が切符制と決まり[illegible]

濱本中將歸還
南支戰線に武勳赫々

【東京廿一日發同盟】二年餘に亙つて南支戰線で活躍赫々の武勳を建てた[illegible]濱本喜三郎中將は二十一日午前八時四十五分東京驛着列車で[illegible]

蚊帳吊輪献納運動

【新竹電話】國防婦人會新竹市分會では各地に相呼應して蚊帳の吊輪献納運動を起すこととなり[illegible]二十三日から二十五日まで[illegible]

皇太子殿下
葉山御用邸へ行啓

【東京二十一日發同盟】皇太子殿下には二十一日葉山御用邸に行啓遊ばされた、殿下にはこの朝平常の如く[illegible]東宮假御所御出門、東京驛[illegible]御用邸に入らせられた、二十三日の御誕辰は同御用邸にて迎へさせられるが[illegible]せられないと承はる

曉闇衝いて大白兵戰
中等學校聯合演習終る

[illegible]

兩日の演習終へて
歩武堂々の分列式

[illegible]

中等學校聯合演習

[illegible]

船客の酒は抜き 雜煮でお祝
内臺航路の洋上のお正月

[illegible]

奢侈品限界展示會

[illegible]

優秀學生の收容に
臺北帝大に豫科設置か

[illegible]

學童作品展

[illegible]

新任中國總領事
卅一日福建丸で着臺

[illegible]

ガス爆發の椿事
中南鑛業坑内で

[illegible]

家庭金物類の價格
價格形成中央委員會で法定

[illegible]

日用食料品の違反
一齊取締の結果發表さる

[illegible]

鐵の闇に斷

[illegible]

木炭の不足解消
新竹州の出荷手配成る

[illegible]

師範演習科志願者 第一次合格者決定

[illegible]

月道の進級發表

[illegible]

あすの天氣

[illegible]

臺日案内
書籍 書籍買入 野田書房
醫院 性病科 永吉醫院
犬猫診察所
寫眞 現像藥
ラッキー引伸機入荷
興亞引伸機
中古カメラ高價買入
内地土産 ポンカンと白柚 矢野商店
白柚とジャボン
桐田のポンカン
時計眼鏡 メガネは金光堂
メガネ
金融 債券 電話商品券 三成社
ラヂオ器械 十ヶ月月賦
ラヂオは中川
ラヂオ十ヶ月月賦
洋服 婦人服地
國民服中衣發賣
國民服背廣オーバ
國民服ハニ葉屋
藥種商 梅肉X
肺炎
榮養に血肉エキス
梅肉X
蓄音器 和洋レコード
雜件 文化卓子椅子
新古日本刀賣買
冷藏庫修繕 八木
改姓名
佛壇 佛具 神棚は
工、鑛業用金網
日本式改名
美容術一般
家具と椅子
神棚並佛壇 松原佛具店

常盤土地住宅会社へ
仲介 土地 家屋 管理 の 店舗 改造 施設 計工 建築 施設 計工
本社・臺北市千歳町二ノ二一 電一五七一八・八〇六八番 支店・花蓮港花蓮港通り 電七四七番

●頭痛にノーシン

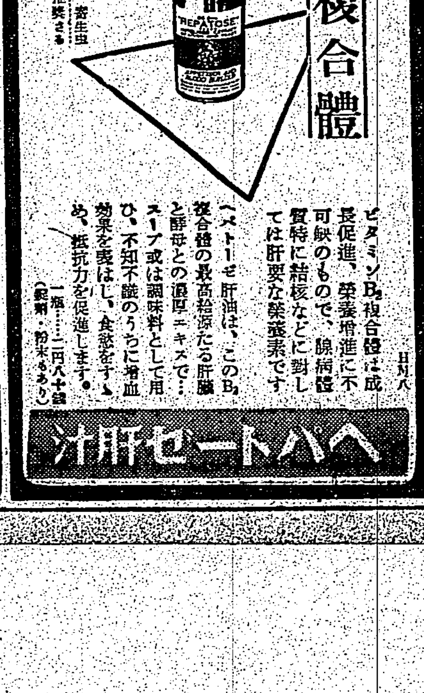

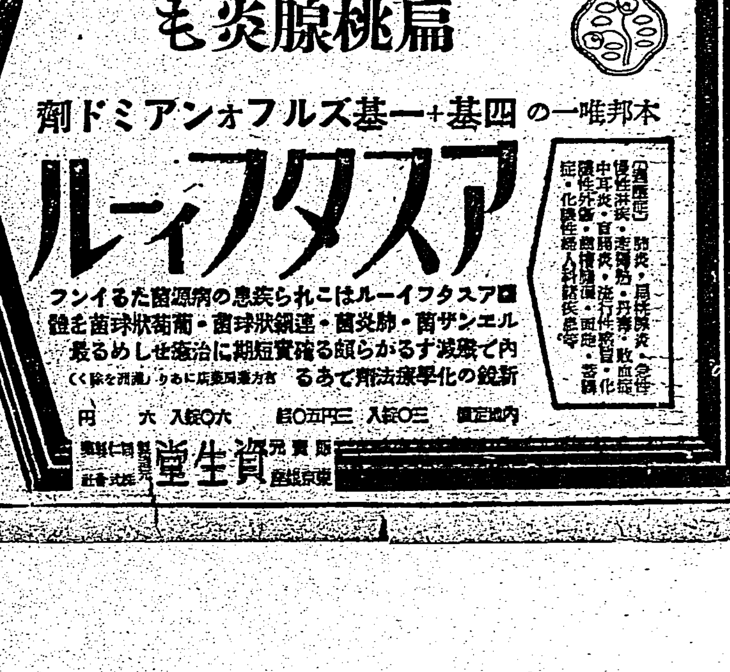

航空と防空

擴充に狂奔する
アメリカ空軍の實相

大竹文輔

日、獨、伊三國同盟の成立以來アメリカの我國に對する態度はいよいよ露骨となり蔣介石への借款は勿論のことイギリスの極東公路再開に呼應して武器援助の宣傳を誇大化する一方、フイリツピン、アラスカ、ハワイ、グワム、サモア等の空軍擴充に狂奔してゐることは我々日本國民の見逃すことの出來ない重大關心事である。

何ごとにも世界一でなければならないアメリカであるから空軍も世界一を目ざし夢中になつて居り爆擊機は云ふまでもなく、戰鬪機にしてもメツサーシユミツト機によつてドイツが樹立した速度記錄を破らんとしてゐるのである。それ等の現はれとして世界の航空界を驚かせたのは爆擊機では世界最大の巨人爆擊機と云はれるダグラスB一九型である。カルフオルニア州サンタモニカのダグラス工場で建造され十二月中には第一回の試驗飛行が實施される筈である。

ダグラスB一九型機は先頃竣工したコンソリデーテッド三二型（XB二四型）爆擊機（一、二〇〇馬力ダブル・ワスプ四基）や"空を飛ぶ要塞"と呼ばれて居るボーイングXB一五型超重爆擊機（ツキン・ワスプ一、〇〇〇馬力四基）などに比べると全く桁違ひの超大型機である。

ロッキードP三八型機

さすが世界一を好むアメリカだけあつて、形も出來ず性能も判らないうちからこの化物のやうな大型機を早くも"七〇トンの超重爆"と云つて大騷ぎで世界各國へ[illegible]の宣傳をしたものである。果してこの大型機が設計者の見込み通りの素晴らしい成績を示すかどうかは、試驗飛行の結果を見なければ何んとも云ふことは出來ないが、各國航空關係者はこの點に興味を注いでゐるのである。

構造は低翼單葉全金屬製で前車輪式の引込降着裝置になつて居る。發動機はライト・デュプレックス・サイクロン空冷二重星型十八氣筩で、その装着にカツプリング方式と呼ばれてゐる特殊なダイナミック發動機懸吊法を採用してゐるのが本機の特長であらう。カップリング方式と云ふのは氣筩頭を發動機ナセルの前框から出た腕に強靭なゴム紐で吊るものであつて、この方式は最近各國で研究に着手したものであるだけにその成績如何が關係者から注目されてゐる譯である。

乘組員は十人で四二、〇〇〇リツトル（三〇、五〇〇瓩）と云ふ莫大なガソリンを積込み二五、五〇〇瓩を搭載すると全備重量は六三、五〇〇瓩、航續距離は一一、〇〇〇粁であると云はれてゐる。

武裝は一切不明であるが近着の米誌に掲載された寫眞によると胴體背面、主翼前緣の近くと垂直尾翼の付根とに二個の銃座のあるのが判る。他の性能も不明であるが、搭載量と航續力とによつて超重爆擊機として華やかな活躍ぶりを期待しようと云ふのであらうが、詳しい計算をして見ると可成り以上に述べた數字に喰ひ違ひがあるやうであるから、"二〇トンも爆彈を積んで太平洋を横斷する"なんてアメリカ流の誇大な宣傳を鵜呑みにして恐ろしがるほどのものではないことを筆者は斷言する。

速度もせい〴〵三六〇粁程度のものであらう、あらゆる角度から本機を解剖して見ても重量や馬力の割合に外見だけゴテ〳〵飾りの馬鹿馬鹿しく大きい、そして航續力も少く速度の遲いヨタ飛行機の部類に入るのが落ちで爆擊機としての價値はないものと思ふ。

次に時速八〇〇粁の戰鬪機として新に航空界に大騷ぎされて來たのはロツキードP三八型機である。戰鬪機用の戰鬪機はオランダのフオツカーD二三型を始めアメリカのベル・エイラクーダ、グラマン等、新しい流行となつて來たがこの中でロツキードP三八型機は種々の意味で注目に價するものである。一九三九年二月であつたがこの試作機を以て三、二〇〇粁の長距離を平均五六〇粁の時速で飛んだ、着陸のとき事故を起して大破したけれど此新記錄によつて同機の價値は非常に認められたのである。輸出向けのものには排氣ガス・タービンの過給器を取除いたアリソンV一七一〇・C一五型液冷一、〇九〇馬力發動機を二基裝備して居り戰鬪爆擊兼用の戰鬪機であつたが、今日正式となつて居るのは同じアリソンの一、一五〇馬力を二基裝備した機種で米陸空軍は八〇〇機注文したと傳へられてゐる。試作機との改良型とは一寸見た處では外見は殆ど變つてゐない。

ダグラスA二〇A型機

武裝は試作機は機關銃四挺、機關砲一門になつて居たが改良型は同乘者用と機關銃を一挺增設してゐる。筆者が疑問に思ふことは試作機が昨年の試驗飛行のとき出した最高速度は高度四八〇〇米で六五〇粁であつたのに武裝を增し乘員も增してゐるのに最高時速八〇〇粁以上、三分の二の出力で巡航時速七四〇粁と云はれてゐる性能である。これは獨り筆者だけでなく航空關係者の等しく抱く疑問であらう。自重は五、〇六七瓩、搭載量一、〇五六瓩（最大一、四四〇瓩）全備重量六、一二三瓩（最大、六五〇七瓩）で燃料は一、三六三立を積み航續距離（時速五六五粁として）一、七二〇粁と云はれて居る。

アメリカでは本機を襲擊機として空襲する敵の爆擊機に備へて使用する目的であると傳へられてゐるが、それだけに速力に重きを置いたため空中戰の能力は可成り犧牲にされて居るものと見られる。二つの發動機はプロペラを雙方左右對照に回轉するやうになつてゐることは本機の特長であつて小型の飛行機が大馬力の發動機を二基裝備するためにはこの方式によるのを有利としたからであらう。速度の八〇〇粁以上はどうかと思ふがしかし戰鬪機としての新味を多く取入れた設計は相當の威力のあることを物語るものであらう。昨年同機がフオツカーD二三型と同じく前車輪式になつてゐるのも本機の特徴の一つである。

以上の二機はアメリカ空軍が新鋭力として部外に誇示して居るものであつて、未だいづれも實用機としての試驗は行はれてゐないため、外部の宣傳や設計通りに若しも下した際機であるから或ひは筆者の批評に誤りがあるかも知れないが、まづそんなに怖れるほどの代物でないことは確言出來る次第である。

"超空の要塞"ダグラスB一九型機

アメリカ陸空軍が"空飛ぶ要塞"と呼んでゐるのは前述したボーイングB一七型重爆であるが、この外に"超空飛ぶ要塞"とも稱すべきボーイングB一五型重爆がある。一昨年の春試驗飛行が行はれたが、B一七型には殆ど同じ設計であるが、大分大型のため速度は稍遲くなつたけれど、搭載量や航續距離は四割方も大きくダグラスB一九型が正式に採用されるまでは大爆擊機の王座にあるものである。コンソリデーテッドXB二四型超重爆はボーイングB一五型よりも小さいが、馬力はダブル・ワスプ一、二〇〇馬力を四基備へて居り、航續力よりは速度を主としたもの、最大時速は四八〇粁で最近の外電によると本機を以て編成した爆擊中隊が十二日にマニラへ增派されたと云ふことである。

爆擊機では以上の外にダグラスB二三型があるが詳しい性能や諸元は一切不明である。

カーチスのストウーカ（急降下爆擊機）が今次の歐洲大戰に花々しく名聲をあげる餘程以前もう七、八年前からであるがアメリカではカーチスのヘル・ダイヴアー（急降下爆擊機）は航空關係から注目されて居たのであるが、最近ではカーチスSBC四型などは大いに進歩して二五〇瓩乃至五〇〇瓩の爆彈を胴體下面に抱き、更に兩翼端下面に二個の五〇瓩の爆彈を抱く外、二挺の機關銃で操縱席と同乘席を防護してゐる。最大速度は三七八粁であるとの話である。

戰鬪機では今日までの處、カーチスP四〇型が一番多く第一線戰鬪機として使用されて居る。ベルP三九型エイラコブラも話題となつた新しい戰鬪機であらう。アリソン液冷發動機を胴中央、主翼前上部に持つて來て長い延長軸でプロペラを廻して居るため胴體の頭部の形は著しく流線型となり操縱者の視界もよくなつたことは認められてゐる。

ヴアルテイ・ヴアンガードは空冷星型の發動機を備へてゐるけれど、液冷發動機のやうな流線型に仕上げて居り速度も最大六七〇粁一、二〇〇米の高度に達するに僅か一分間であると云ふ。時速七二五粁と云ふグラマン・スカイロケットなども航空關係者は注意してよい機であらう。ベル・エイラクーダは双發推進式多座の爆擊戰鬪機である。

（カツトは爆擊戰鬪機の操縱席）

ピトカーンPA三六〈オートジャイロ〉

アメリカ・ペンシルヴアニア州ウイロウ・グローヴ市ピトカーン・オートジャイロ會社で製作したPA三六型機は回轉翼オートジャイロで垂直の上昇や降下が可能で又道路を自動車のやうに自由に走行が出來ると云ふ機能の新型機である。同社は一九三三年にイギリスのシエルヴア・オートジャイロ會社から製作權を獲得して以來、幾多のオートジャイロの試作をなした結果、ケレット型だけが實用として製作して居たが、本年に至つてこの新型機の試作に成功したのである。回轉翼は三枚で翅後、揚翼または道路走行の際に後方に一束にされるやうになつて居り前車輪は操縱桿とペダルで自由に操縱することが出來る。發動機は空冷式ワーナー・スーパースカラブ型七氣筩一七五馬力を座席の直後に裝備してある。他の飛行機に比べて發動機の冷却效率の落ちるのを防ぐために、はづみ車に取付けた扇車で空氣を發動機に送る裝置は本機の特色であらう。垂直上昇は無風狀態で四・六米、適風で一〇・七米の高度までで地上滑走は絶無であると云はれてゐる。

垂直上昇をするには車輪の制動を行ひ回轉翅のピツチを零に置き發動機のクラッチを回轉翅驅動軸に入れて回轉を與へる。回轉翅は大體に回轉速度を增加し、これが三〇〇回轉までになると操縱ハンドルを操作し飛行ピツチを回轉翅に與へてやると機はその瞬間に離陸をする。操縱者は直ちにクラッチを回轉翅驅動軸からプロペラ（木製で四翅式である）に入れ替へプロペラを回轉させて水平飛行を續ける。飛翔のときには車輪制動をはづすと垂直降下を行ふのであるが無風の時には僅一二米ほど前の方に地上滑走をするのが適風の時には殆ど地上滑走はしないでよい。發動機から尾輪に驅動軸が連結されて居り、着陸の後に必要の際にはクラッチを切り換ると、尾輪を驅動して道路を自動車と同樣に走行することが出來るのである。最大速度は一九二粁と云はれて居るが、實際にこれだけ速度が出るかどうか疑問である

滋養 鐵肝油 專賣特許
増血のもと鐵肝油 を服用致ませう コーヒーシロップのやうに樂々と飲めます
臺灣總代理店 臺北市永樂町 東西藥房
東京 工藤商店

流感・肺炎 其他熱性諸症治療豫防藥
非特異發熱療劑世界的最良品にして特に結核熱に著効あり（文獻贈呈）
オムニシン コメツト
發賣元 黑田藥品商會

無代進呈
新聞で見た廣告を見てと書いて今スグ一ハガキを本舖へお出し下さい
新製美神丸 一週分 婦人衛生寶典 一冊 其他貴重な品々を送料も頂かず無代進呈す
大阪市東區南久寶寺町四 本舖 宮内善進堂 振替大阪五
新製 美神丸
冷え性・腰痛に 全快者が多い婦人科藥
婦人病の治し方
婦人病は冷え性・帶下・月經不順・腰痛・頭痛・肩こり等の症状を伴ひ… 一度に全快します

腎性高血壓に アルワヂン
腎臓疾患 恐るべき尿毒症、血尿、蛋白尿、血壓亢進、浮腫に對し 本態的治療劑
價格
發賣元 日本藥品洋行

マッチの代用
特許 コクエー式 電氣マッチ
押ボタン實用新案特許 火口の壽命他品の五倍
電力料一錢で三百回以上點火できる
火災防止には絶對安全
新發賣品は大改良を加へてトテモ使ひ心地が良い
代理店 臺北市新富町 春光電機商會
火口のスグ切れる危險なニセモノあり
各電氣店・百貨店にあり

中風
高血壓の人に告ぐ
カイコ『蠶兒』と『キリン』で作り飲むとスグ全體に廻り效めの早い良藥あり、お困りの方へ試藥を無代で進呈します
—（ハガキ下さい）—
大分縣高田町連町 佐田屋本家

全身に活氣溢る！ 六〇ハップ

世のお母様に！
赤ちゃんが弱いのはあなたのせい
赤ちゃんが弱いのは母親のせいです。産前産後に充分な榮養が必要なのは、赤ちゃんとご自身の爲です。姙産婦に多い脚氣・心臟衰弱・或は貧血・惡阻・便祕等は皆榮養の不足から來るもので、こんな場合には大抵先天的虛弱兒が産れます。
普通、滋養劑と言へば先づ肝油が考へられますが、ハリブマルトはこの肝油の持つ諸缺點を補つた美味しい滋養劑でその成分はヴイタミンA.B.C.D.G.の各種及造血素鐵・マンガン等を含んでゐる爲、産前産後には勿論發育不良の子供、腺病質、貧血等に大へんよく效きます。
適應症
包裝 385瓦 1000瓦
株式會社 柳韓洋行
各種ビタミン鐵マンガン綜合滋養劑
ハリブマルト

乳腺炎 婦人疾患に
自主治療 濕布劑
デルモライツ
卅分できく

吹雪の進軍歌
日本人の血の唄で火を吐く熱唱！
クチイテ

世界最初の
寫眞機に双眼鏡を乘せた萬能カメラ！
ハモンド
丸勢株式會社

生きた血色
みた目だけで、きれいな赤を、へつければ、かへつておかしい。これは血色をもとにして、作つたのです。のばすと、そのよさがはつきり分る。

消化不良に タカヂアスターゼ
澱粉分解酵素（ヂアスターゼ）
麥芽分解酵素（マルターゼ）
蛋白質分解酵素（トリプシン）
ペプトン分解酵素（エレプシン）
脂肪分解酵素（リパーゼ）
纖維素分解酵素（ツエラーゼ）
其他鹽類分解酵素等數種
タカヂアスターゼの本質
澱粉以外も完全消化
消化不良 食慾不振 胃部膨滿
粉末 14瓦 ¥.35 28瓦 ¥1.55 250瓦 ¥7.50
錠劑 30錠 ¥.40 100錠 ¥1.00 300錠 ¥1.80
SANKYO 三共 純良藥品の商標
東京 三共株式會社

どもど風熱に オイン
少量で、服み易く 安全にスラ〳〵と熱の下る 小兒專門の解熱藥
かぜ、ねつ はやりかぜ はしか、肺炎 百日ぜき 其他熱性病に

ベルマン
咳に たん
中毒性なき新劑
ベルマンは舊來の咳藥と異り中毒性の缺點更になく、安全な家庭必備藥です
鎭咳、祛痰力、優秀
藥效は強く、速にセキを止め、タンを祛れ易くし呼吸を樂に咽喉を滑かにし早く良く効くのが生命です
發作を和げ心臟を守る
激しい咳や、喘息は心臟の衰弱が心配ですが、本劑は發作を鎭め、一方に心臟保護の特性を有し感冒は勿論喘息、百日咳に理想的です
老人小兒も 安全奏効
主効 たんせき、百日咳 氣管支カタル、肺炎 ぜんそく、感冒咳 咽喉カタル、嗄れ聲
發賣元 大阪 東京 丹平商會
VELMAN

暁の町 (57)

武田麟太郎作
林唯一畫

求婚の話（六）

山崎は甚だ奇妙な立場になつた。

その夜、彼は大森の自宅と云つても、一軒の彼はまだ女親の家であつたが、そこへ戻つてから、明るく眠れずに、色々と考へ込んでゐた。西川と云ふ男が、それがどんな人間かその印象でもよく想像はつくし、存在がはつきりしてゐるから、敢て競爭相手に選して、十分自信があつたがしのぶが深い心の中だけで恋ふと云ふ男は、まるで手がかりがないので、これには扱ひ難いの念ひであつた。いや、彼女に頼まれたことに、その男とのことについては今後何かにつけて、彼女の相談相手になる結果をした上は、もう競爭と云ふことを思ひあきらめねばならない。しかも尚、彼は果してその愛情手がしのぶの見るやうに立派な男かどうかには疑問があつた。

――彼女にふさはしい男なら、潔くあきらめるとしよう。しかしもしも、さうでなければ、断乎としてそいつを彼女から排し除けるのが正しいのではないか。

さう考へるのは、何も利己的な気持から出たのではなくて、彼女を愛するからであると、彼は思つた。

――いづれにしろ、一度、その男と逢つてみなければ、話にならない。

寂しい一夜の結論は、これだけであつた。

山崎は無理で眠れたしのぶは、我にもなく涙ぐんだ顔を、寒い風にさらしながら、市内電車に乗つた。こんなに寂い感じを味つたことは稀しいのだ。

――山崎さんには悪いが、何とも仕方がない。

彼女は眠れぬ際の、山崎の哀しい眼つきを思ひ出してゐた。しかしそれよりも、彼に自分の心を告白したことによつて、彼女は一層意識的にあの顔の整つた若いもののことを想ひはじめてゐる自分を、眺め入るやうに眺めてゐた。

――こんど出會つたら、素直に挨拶しよう。たとへ、あの人が外つぽを向いても、近づいて行つて言葉をかけよう。

そんな決心をするのは、恐らく彼が會釋して來た時、彼に關心を持ちながら、なぜか自分が怒つたやうに、眼を逸らすに逃げたり、こんどはこつちから近づかうとすると、あちらでは素知らぬ態をとる經驗を度々繰返した後であつた

からだ。

夜の電車は、乗客を眠れて滅暗い町を走つて行く。電燈近くになつて、しのぶはふと窓の外へ眼をやつた。ひよつとして、夜霧降りのあの男が乗りはしないだらうかと云ふ風であつた。そんな偶然があるはずはないと知りながら、自分で仕方がつかないうちに、さうしてゐるのだ。

三、四人の乘り降りがあつた。と、まるで奇蹟みたいにその中に彼がゐた。彼女はあつと聲をあげたが、電車の轟音にそれは掻き消されて、彼には聞えなかつた。ちやうど、席は全部ふさがつてゐたので、彼は後部の扉傍に凭れて、何かを讀みはじめた。仕事でかなり疲れてゐるやうであつたが、何か熱中に惹かれてゐるのか、鉛筆を走らせてゐる。心にページを繰つてゐる。

電車は淺草近くになつて、ちよつと明るくなつたが、前よりも暗い町に入つて行つた。南千住の終點も近い。しのぶの胸はどきどきして來た。

陸屋根の戰鬪
欽寧作戰の回想（完）
山下秀重手記

さて豚は中に入れるのはこの時である。この連力のへつた乘合を見計らひあの野菜のスチールを決行する時の格好で頭からひつこむやうにして豚の後足をぐいとつかまへ、ひつくりかへすのである。すると豚は脆くも仰向きにひつくりかへり悲鳴をあげる譯である。さて豚を以上で終る譯……が無闇私はこの要領で竹林から追出した豚を捕へ、食糧調達の際で鋪付上等兵が豫備してゐる宿舍に引上げたのである。宿舍に歸つてみると鋪付上等兵も一頭の豚を捕へたといふので前先に陣がしてゐた。もう早室内は眞暗である。民家のそこここにはいつて油を探してみるが見つからないので

室内にある板を燃し皆が歸つて來たら直ぐ食べられるやうに私達は豚を料理し出した。炊時の時間が流れて非常に美味しさうな馳走が出來上つた譯だが、その都度べたくなり鍵見合せたがその都度

食慾を唆る豚料理
馳走を前に戰友を待つ

馳走が出來上つても皆は中々歸つて來ない。夜になつてから炊事が出來上つた、私は直ぐ立派な宮殿が出來上つた、これで準備は終つた地がよい。みに疲れて見るとても安心ソツフアのやうにふわくし、試して來ない。時間を聞くとも早十時過ぎだといふことである

物を出し馳走にうづ高くつんで眺め仕上つた私達はこの馳走を前に待つてゐた

將棋高段者對抗戰
本社主催

先番 △六段 加藤治郎 ▲五段 加藤慶次

（第卅四回の第三局）（圖は七二銀迄の局面）

加藤氏三回勝四回目

	九	八	七	六	五	四	三	二	一
一	v香	v桂		v金				v桂	
二		v王	v銀		v金				v飛
三		v歩	v歩	v歩	v銀		v角	v歩	v歩
四	v歩				v歩	v歩	v歩		
五								歩	歩
六	歩		歩		歩		歩		
七		歩		歩		歩			
八		角	玉		金	銀		飛	
九	香	桂	銀	金				桂	香

△加藤（治）持駒 ナシ
▲加藤（慶）持駒 ナシ

▲六八銀（一分） △七四歩（五分）
▲七七銀（五分） △六四銀（一分）
▲七九角（二分） △四五歩（一分）
▲三七桂（五分） △四二飛（七分）
▲二六飛（三分）
指手三十四手 持時間各九時間
消費時間 ▲△一時間四分

敵の玉頭を窺ふ
觀戰記 八段 金易二郎

本日の初手、加藤五段は六八銀と上つた。これは昨日の實戰（引角戰法）の延長である。加藤六段は敵の六八銀に對し、愈々引角戰法と見て之に對する常勝手段として七四歩と指す。此處で四三金と上つて極力防禦する戰法もあるこれは、四三金、七七銀、四一角と指したが、讀者の中には二四歩

七九角、三三金、一七香、四五歩一八飛になつて三三金の形勢に於ける攻撃により不利は免れない。尤もこの第一戰ならば五二金と上る手を保留し機勢を見て三三金と上るのが一手得である。左も研究すべき手として防戰のみに我慢出來なかつたのであらう、この七四歩は相當に酷しい手段であるのだ

加藤五段は小考五分にして豫定の行動と七七銀と上つた、然し既に敵が七四歩と突いてある以上、これでは却つて調子を與へる形になつて面白くない、此處は非常に難かしい處で、私の考へでは引角戰法は斷念すべきと思ふ、此處は七桂と跳ねて敵の損傷を見る手段があつた、これは左の順となる

三七桂、四二飛、四六歩、六四銀、二六飛、七五歩、同歩、同銀、五五歩、四三金、三六飛、三三飛、四五歩

で下手面白い、同六四銀で六四歩と來れば七七銀と上つて、六四銀ない七七銀と上つてゐて、六四銀と指されて玉頭に何となく嫌な味が出來たことは否めない七九角、三七桂と陣に對し加藤五段は、二六飛と指したが、讀者の中には二四歩の疑問を持たれる方が多いと思ふので研究して見よう、二四歩、同歩、同角、二三飛、二三歩、四四角、六八角、二六歩と突くと七七角、同角で若し一四歩と突くと七七角、同角一四歩が一ぺんに響くなら、このやうな順が生ずるだけ、加藤六段の四二飛に二六飛は這頭の守備と同時に備へた手段である、上手七五歩突の時機を狙へば、下手は二筋より攻め破らんと兩者の氣合はいよいよ熟してきた

木村名人講評

下手六八銀から二六飛とする引角の作戰なら至當な手段だが敵の六四銀で自玉頭が手薄になるからこの點には特に警戒を要する、從つて七七銀では寧ろ四六歩と動きを取り敵なは四六銀なら六六歩七五歩、同歩、同銀、六七金でよく捌けかに五一角なり三七桂、四三金、四七金、三三飛、五七銀、三五歩、同歩、同飛、三六歩、三一飛、四五歩と角筋を通す有力な攻撃手もあつた、上手七四歩以下四二飛迄引角の對抗陣として必至である

一回の興行時間
二時間半内に
新春から六大都市で

内務省では一月一日から日本物映畫の製作制限實施と共に從來の興行時間を二時間半に短縮すべく目下映畫法施行規則の一部改正を銓衡中で歳末と共に實施すべく東京、大阪、京都、名古屋、神戸、横濱の六大都市映畫館に對し一回の興行時間を二時間半としての取締方に關する通牒を發することとなつた、これは從來行時間を三時間以內と定められてゐたが新に日本物映畫製作制限による昨年度映畫配給作品の指定上映は三月三十一日迄二時間半以外になすことを得るものとされてゐる

時局經濟
内地贈答用の椪柑の價格

同內地贈答用椪柑一千貫入四個五十錢（運賃送料込）と決定しましたが、この價格は主に十二月十五日の告示で椪柑の包裝費用公定價格十一錢五厘と決定されましたから内地へ送る椪柑であつても島內で代金が支拂される限りの公定價格（包裝等送料加算）によらねばなりません。從つて例へば一箱當り百五十匁平均とすれば二十個で一貫匁でありこの價格は一圓十五錢でこれに運賃その他諸掛りを加算しても三圓以內で濟みますから大體これ以上の請求は違反行爲です、賣却者が梱包を整へたものであることを理由に暴利を得ることは出來ません（州經濟警察課）

敗れたカッスル號
舷側に二十二個の彈痕

【ベルリン發同盟電話】ドイツの哨戒艦隊は英の優良船舶カーナーヴォン・カッスル號の南大西洋上に於ける獵戰に一年前のシュペー號事件と世間の好奇心を激發させる結果を見せなかつたがその後傳へられる所に依るとカッスル號は此の海戰で死者卅七名を出し、恐らく洋上で水葬したものとされ、モンテヴイデオに入港した際には八十二名の負傷者を乘せてをり、その大部分は同市で直ちに入院させたが同艦の舷側には二十二個の生々しい彈痕が認められたと言ふ、そして同港を拔け出

帆したカッスル號の行方は不明だが大修理のため英國根據地のあるフオークランド島へ向つたとの說が有力である、カッスル號に大損害を與へた獨補助巡洋艦の名は未だ明かにされないが艦長ロッグ大佐はこの海戰に於ける功に依り騎士鐵十字章を以て表彰された、前大戰では「ドーナ伯、ブオン・ルックナー伯等の補助巡洋艦長が名を馳せたが、今次大戰でも補助巡洋艦が英國艦艇の監視と航路の撹亂に活躍しつつあり、ロッグ大佐はその一艦長として名を擧げた譯である

木炭飛行機の實驗に成功

【ローマ特電同盟】家庭用ガスに依る飛行機の第一回試驗がこの程ミラノ市郊外の飛行場で行はれ成功を收めた、八〇キログラムの家庭用ガス發生機（内四五キロは木炭の重さ）をブレダ式飛行機に裝置して試驗をしたのであるが發生機の作用は全く木炭バスの場合と同じで氏は試驗終了後次の如く語つた實驗の結果は成功で滿足を感じてゐる、他日この家庭用ガス發生機を別のブレダ機に裝置して空中でミラノ、ローマ間の試驗飛行を試みようと思つてゐる

文部省映畫陣
近く製作開始

映畫が國民文化財の一翼として重要視されつつある折柄文部省の總元締である文部省では同省の映畫製作課の指導で認定されてゐた製作を愈々主に依頼して實施方法、國策に副ふ内容にあることを文部省として近く映畫製作に乗出すこととなつた、その第一陣としての作品を左の如く決定した

今夜の放送

▲六・〇〇子供の時間、一、お話、子供の新聞▲六・二五兵隊さんのお話▲六・四五ニュース▲六・五五カレンドー・ピックス▲七・〇〇國民新聞▲七・二〇ニュース▲七・三〇國民歌謡▲七・四〇講演「あひる田樂」…（以下判讀困難）

今晩の映画

■芳乃館 雲上映 一時上映
1 病院船 午後【0時30分】
2 日本ニュース
3 三味線 娘
4 ふ 母
■第二世界館 正午上映
1 麗 午後0時30分
2 登 草 の 灯
3 後 の 光
■大世界館 正午上映
1 日本ニュース
2 最後のトロムペット
3 大平原（後篇）
4 スタンレー探檢記
■新世界館 正午上映
1 ニュース短篇集
2 日本ニュース
3 後は何處へ行く
4 蛇姫樣
■國際館 正午上映
1 日本ニュース
2 外國ニュース
3 海の 化
4 永平寺 讃
■臺灣劇場 正午上映
1 國民
2 大平洋ニュース
3 本
4 浮世 通

特別廣告

商況（廿一日）

東京銀行實株
日銀 五〇六 五一同 新三五六・五〇
正金 一七八・三 同 新 七六・七〇
勸銀 一〇三・一 同 新 三一・四〇
興銀 一〇六・〇 同 新 二七・五〇

東京國債前場
甲五 寄 一〇四・一五 引 一〇四・二五
一四 一〇一・一五 一〇一・二五
二十三年 九八・七〇 一

東京短期前場
銘柄	寄	引	高	安
東新	一一〇〇	九二一	一六〇	九一
大新	五七四	五二一	七四〇	五〇
短紡	一五〇三	四八一	五二〇	四八一
鐘新	八二五	一三	三〇	一三
帝人新	八八二	七九	八二	七一
日産	三六一	六二	六四	五九
日鐵	六二一	一五	二一	一五
滿業	六一四	〇九	一五	〇九

銘柄	寄	中寄	引
郵船	八四七	四〇	五〇
同新	六八〇	八〇	八八
ラサ	四七六	七一	七八
日石	七二三	二〇	二三
水産新	四九二	八八	九二
鹽糖	五六六	六四	七二
日立	六九一	九〇	九四
鋼管	六七九	七八	八五
滿鉄	六六一	六二	六二
北炭	七八九	八九	八四
重工	七五九	五八	五三
洋レ新	七一三	一四	一六
東電	五二八	三〇	三〇
小倉鋼	五七六	七五	七五
麥酒新	三五〇	五〇	四九
日魯	六〇二	〇一	〇一
日糖新	六八〇	七七	八〇

東京長期前場
銘柄	寄	銘柄	寄
鐘紡	一四六、〇	鐘新	八二、七
日清紡	七五、二	片倉	二六、三
帝人	一〇四、八	同新	八七、六
洋レ新	七二、一	洋紡工	五五、八
大東紡	四四、五	帝廊	七三、三
東電	五三、三	日糖新	六七、九
鹽糖	五七、三	同新	一八、一
港糖新	五〇、九	明糖	一〇七、六
沖縄糖	二九、一	臺糖	八〇、六
電化	五五、九	同新	一八、二
日鐵	六二、四	同新	六一、〇
東株	一一、七	東新	一二、一
郵船	八四、八	同新	六八、九
商船	七九、〇	同新	六一、一
石川島	六九、三	浦賀	八五、五
重工	七五、一	日立	六九、九
池貝	七八、六	昭電工	五三、七
北炭	七八、〇	磐城	二九、九
東邦炭	二九、八	釜石	九二、〇
小倉鋼	五七、六	同新	三八、六
神戸鋼	七〇、〇	同新	六七、七
淺野	五三、七	同新	三一、八
東拓	五六、〇	日電	四六、〇
王子	八九、〇	同新	六九、五
ラサ	四七、二	火薬	一一三、七
油脂	五五、五	同新	一七、五
日曹	三五、九	日石	七二、八
北樺油	三八、六	麥酒新	三四、五
日魯	六〇、四	同新	三一、五

大阪短期前場
銘柄	寄	引	高	安
大新	五六七	六六	六〇	六四
鐘新	八一七	二二	二六	一七
鐘紡	一四九二	五〇一	四〇八	四九二
東紡	五六六	六八	六〇	六一
日鐵	六二〇	五一	〇一	五一
室蘭	八〇四	〇三	二五	〇三
日産	三六三	六九	七二	六一
東新	一〇七	〇九	一四	〇六
帝人	一〇二六	二九	三四	二九
同新	八七二	七四	七九	七一
郵船	八四五	四三	四六	四一
商船	八〇一	〇一	〇五	〇一
滿業	六一五	一一	一五	一九
日立	六九四	九〇	九四	九〇
日石	七一八	一七	一九	一一
水産新	四八五	八四	八九	八一
日魯	六〇	〇〇	〇五	九

水産新 四九、三　東亞 七五、五　日粉清 七六、八

大阪長期前場
銘柄	寄	引
鋼管	七一	六七九
洋レ新	六五六	一一五
日レ	四八四	一四
倉紡	六三七	五四
大株	三七	七九
大新	五七、五	六四三
東新	一二、五	七五
短紡	一二、四	一三
鐘新	八二、一	六五
帝人	八二、〇	五三
同新	八八、三	七三
滿業	六二、三	二五
日糖新	五七、五	八
鹽糖	一八、三	一
同新	二八、三	三
沖縄糖	七九、二	一
商船	六一、七	八
同新	六八、三	二
郵船新	三一、八	一
日新	六〇、二	七
日石	七二、九	二
北炭	七八、六	一
同新	二五、一	〇

慢性 中毒症
モルヒネ
福 モナール

・適應症・
モルヒネ・ヘロイン・阿片・パントポン・コカイン等、其他同種類似麻藥の中毒症

耐へ難き禁斷症狀の苦痛を緩解し生成せられたる異狀物質の排出を促す、從つて常用麻痺藥の慾求量を減じ他方中毒に原因せる隨伴症狀を好轉せしめ、以て其の中毒症狀を治癒せしむるにあり。
（注射劑各種）

製造元 順天堂醫化學研究所
發賣元 株式會社 田邊五兵衛商店 大阪市東區道修町

結核
の化學的療法劑
肋腹膜炎
結核治療劑の躍進！
藥理學的根據の確立と療病不安の解消！

劃期的創製を誇る本劑の作用は結核惡化の根原となるべき自律神經機能の障碍並に中間代謝の酸化不全を整調し病勢を頓挫好轉せしむると共に虛弱體質を改組し、微熱盜汗を消退し食慾を適確に亢進せしむるの卓效を奏す

結核性疾患
肋腹膜炎
虛弱體質
腺病質兒童

に對する最も合理的にして治療と榮養を兼ねたる本邦嚆矢の特殊酵素群注射劑！

本劑は特殊微生體の生活現象中より得たる注射劑にして、V・B系酵素群代謝酵素群、V・A及Dカルシウム、鐵、有機性燐其他の適量より成る

大學・陸海軍・滿鐵其他各官公私病院の御採用品

（適應症）肺結核、肺浸潤、肺尖加答兒、肋腹膜炎、腺結核、腸結核、膀胱結核、慢性濕疹、小兒腺病質、一般虛弱體質、榮養及食慾增進等に卓効あり

（包裝）皮下用 一〇管入 三〇管入 五 cc 一 cc 二 cc

（文獻進呈）

發賣元 大阪市東區今橋二丁目 株式會社 黒田藥品商會 支店 東京市本町三丁目

ネオハツモリン
コメツト

毛は榮える
フミナイン
博士創製の毛生え藥
◎田中醫學博士方劑
◎說明書無代進呈

田中醫學博士創製の毛生え藥フミナインは毛髪の發生を促進し、その脱落及び變白を防ぎます。頭髪、眉毛、髭、睫毛其の他人體毛髪のあるべき部分の毛髪の薄きものを濃くし、微細の毛根にても毛生え藥フミナインの塗擦により新しく長生せしめます。又禿頭病に因り毛髪の脱落の場合其の脱落を防止し、且つ之等諸病に原因する禿頭部に對しても病毒を驅逐して同部毛髪を發生せしめます●禿頭病●若禿●薄毛●脱け毛●眉毛の薄いもの●かもじ毛●眉毛薄き●生え際の不格好●男女毛髪不足の方……は後と云はずスグお用ひあれ。

（全國藥店にあり）
フミナイン價。五十錢、九十錢、一圓六十錢、三圓、五圓五十錢、送料內地十二錢、其十二品迄の節は代金を添へ左記發賣元へ御注文あれ、郵便發送す。

標價品多し必ずフミナインと御指名の上御買取下さい

發賣元
東京市芝區田村町四 東京藥院
大阪市天王寺區赤十字病院前 東京藥院

感冒解熱特効薬
實効散
熱も惡寒もサッパリ！
明かに回復！ 然も副作用がなくて安心！

二十錢 三十錢 五十錢 一圓
三圓 五圓 藥店にあり
師岡天然堂
東京神田明神下 振替東京一二三七二番
NO63

これ以外に健康設計の方法なし！

能食
能便
能眠
能働

我が國に於ける酵母菌研究の先覺者たる齋藤賢道博士が、更に進んで日本人の體質に最も適合した有効菌の研究に沒頭十八年！遂に完成したのがピルツ菌主劑の本劑です勿論、酵母劑に優れてゐることは當然のことであります。

食慾がなくて困る
便秘や下痢が續く
胸やけ、もたれ、ゲツプ
日頃何となく弱い
疲れ激しく根氣がない
體精力の衰へが目立つ

こんな方で、今迄酵母劑を用ひて見たが、どうもハツキリしないでお困りの方は、ぜひ一度試すがよい。ピルツ菌の旺盛な消化、吸收、同化、排泄作用、胃腸粘膜細胞の賦活、健康素の補給に、食慾はモリモリつき、胃腸の調子は整ひ、快い排便に身も輕く、頭も冴えて全身に力が迸れる健康感に惠まれます。

贈呈 十錢切手同封申込の方に限り試藥說明書進呈ぜひ申込み試されよ！

藥價 一ケ月分 三五〇錢 一圓五十錢

東京・五反田 星製藥株式會社

酵母に優るピルツ菌劑
ホシミクローゼ

●頭痛にノーシン●

武田發賣品

顔剃りあと化粧下に

ヒゲ剃り後にサキシロンをつけると、剃刀負けや病菌の侵入を防ぎ、肌を整へます。また御婦人のアレ止、化粧下等に用ひて皮膚衛生と美肌の兩効果があります。
（その他）傷にやけどに皮膚病に

評判の家庭藥
サキシロン

二〇セン・三〇セン 六〇セン・一圓二〇

40(1)868

臺灣日日新報
本日夕刊共八頁
發行所 臺灣日日新報社

新マツダ

戰時體制の本格化
内閣改造斷行の意義

【東京二十一日發同盟】今回の近衞内閣の改造は第一次近衞内閣當時の改造にも増して重大なる新時代的意義を持つものと云ふべく近衞首相は既に國内體制工作として國務大臣の確立に依る内閣官制の改革を行ふと共に平沼一郎男を國務相として入閣せしめることに成功し第一段の準備を整へることに成功した、然し…

陸海 …

臣道 …

基本國策具現に前進

【東京二十一日發同盟】第二次近衞内閣は成立以來未だ半ヶ年にも…

新體制運動に協力
平沼新内相抱負を語る

【東京二十一日發同盟】平沼新内相は二十一日午後三時三十分親任式後首相官邸に於て左の如く語つた

自分は内務行政については全く素人であるから種々事情等とも相談して今後の政策を行つて行く積りである、選舉法改正で…

柳川法相は最適任

【東京二十一日發同盟】興亞院總務長官より突如風見法相の後を襲つて司法大臣に親任した柳川平助中將は…

强化改造の經緯

【東京二十一日發同盟】高度國防國家體制完成のため諸施策の實行期に入つた近衞内閣は大政翼贊運動の本格的展開と第七十六議會に臨む…

平沼 國務相起用に次で第二次强化改造としての今回の内閣改造となつたものである、…

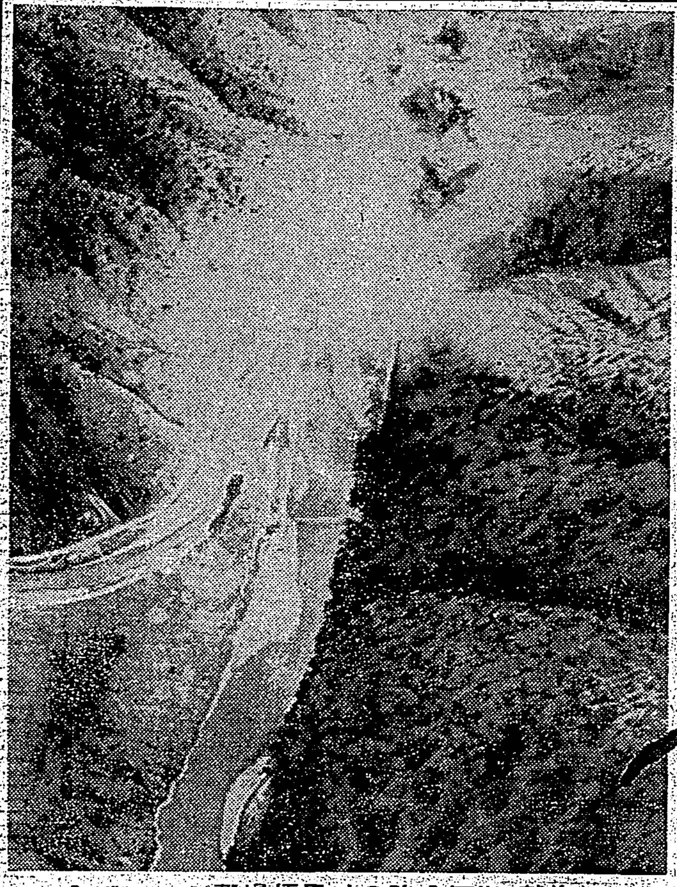
海鷲・滇緬公路の功果橋爆撃【現地軍貸下】

荒木男を國務相に

興亞院總務長官
鈴木政務部長が代行

風見氏は翼贊會入り
適當の機會に總務局長に就任

近く關係閣僚會議

有馬事務總長
近衞首相訪問

留任を懇望
新内相より三氏に

内務三首腦
辭表を提出

輸出貿易を一元化
輸出品及原材料配給規則公布

【東京二十一日發同盟】商工省では貿易振興策として去る七月二日閣議決定の
一、戰時貿易振興對策要綱
一、輸出品用原材料確保方策要綱
につき輸出品等に關する臨時措置法に基いて來る二十三日輸出品及び輸出品用原材料配給規則を公布…

米、輸入をも制限か

【ワシントン二十日發同盟】…

監査官制度を設く
内務省地方局の機構改正

【東京二十一日發同盟】内務省では地方稅制の改正に伴ひ地方財政の行政及び稅務の監査並に調査…

衆議院議員俱樂部設立總會

議會局 貴院部の構成
廿一日部長、副部長會で決定

共產軍に移駐命令
國共の軋轢爆發を防止

東亞復興の大道へ
國民黨中央宣傳部飛檄

【南京二十日發同盟】中國國民黨中央宣傳部では…

中央儲備銀行
創立理事會

全國金融協會
役員會を開催

二見前局長離臺

日銀兌換券發行高
遂に四十億圓突破

松岡演說に對する
ハル國務長官の談

本年の公債發行
總額六十三億圓餘

安倍警視總監
翰長を訪問

鼓浪嶼工部局參事
會書記長後任決定

大公使免官發令

人事

今日の府報

糖尿病

取扱店 新保德造商店

運動
……を適度に行ふことは健康維持に絕對に必要です。朝食前に或は晝休みに……日課としてどなたも必ず實行されたいものです。

休眠
……は一日の疲勞を癒し明日への活力を養ふために缺かせません。每日充分なる睡眠と休養をとつてこそ活動力が保持されます。

榮養
……はあらゆる精力のもとゝして最も重視しなければなりません。每日の食膳から豐富に滋養分を攝り得るやう心掛けるべきです

更にこの際ビタミンB複合體の補給を忘れてはなりません。

この成分はわれ〳〵の主食たる米飯の榮養化に必要で、もし體內に不足すると、食べた米飯が充分に燃燒同化されず精力として利用されません。

又、筋肉や神經の炎症が容易に緩和されず疲勞が永びきます。手足に痛みや凝りを覺え作業能率を低下し、ついには脚氣に陷るのです

米食人である以上、この貴重成分を充分に補給しいつも最高度の能率を發揮し得るやう……エビオス錠が賞用されます

この錠劑はービタミンB1・B2複合體の天然の最高給源として各B要素が相倚り相助けて綜合的な效果を擧げる所に獨自の優越性があります。

エビオス錠

大日本麥酒株式會社
東京・大阪 田邊商店

社說
本間新軍司令官を迎へて
軍官民の有機的一體を期す

一

今次南方經綸の大命を拜せる臺灣軍司令官本間雅晴中將本日任に就く。中將は我が陸軍の俊秀、國際情勢の機微にも通曉し、歐洲に使し、專門の軍事研究は元より大を通じて……[illegible]

二

抑々防衞の事たるや戰爭を對象としてこれが完璧を期すべきものなる事は論ずる迄も無き處である……[illegible]

確立されたる經濟新體制精神

【東京發】經濟新體制確立要綱の決定を見るまでの經緯を今日の政治の多元性に照らすことは政治の正しい見方であらうか……[illegible]

◇…陣痛 の惱みは何か……[illegible]

◇…財界 方面の反對……[illegible]

◇…基本 精神を盛してゐる……[illegible]

◇…物資 に於てのみ東……[illegible]

◇…企業 をして「國家……[illegible]

◇…運營 されるものでなく……[illegible]

◇…發揮 を圖つたのは經……[illegible]

◇…實現 が期待に……[illegible]

歲末金融界 頗る順調に推移
資金出動も要無しか

【東京本社特電二十一日發】歲末も余すところ僅か一週足らずとなつたが金融市場は政府支出が豐富なため頗る順調な推移を見せてゐる……[illegible]

島內生保契約高
五億八千六百萬圓を突破

府商工課調査による昭和十五年十一月中生命保險事業概況は月末現在契約高三十九万六千四百四十五件……[illegible]

會社名	件數	金額(圓)
千代田	[illegible]	[illegible]
明治	[illegible]	[illegible]
帝國	[illegible]	[illegible]
日本	[illegible]	[illegible]
第一	[illegible]	[illegible]
三井	[illegible]	[illegible]
安田	[illegible]	[illegible]
日華	[illegible]	[illegible]
住友	[illegible]	[illegible]
野村	[illegible]	[illegible]
太平	[illegible]	[illegible]
大同	[illegible]	[illegible]
日清	[illegible]	[illegible]
大正	[illegible]	[illegible]
片倉	[illegible]	[illegible]
前川	[illegible]	[illegible]
有隣	[illegible]	[illegible]
富國徵兵	[illegible]	[illegible]
第一徵兵	[illegible]	[illegible]
國華徵兵	[illegible]	[illegible]
日本徵兵	[illegible]	[illegible]
日本教育	[illegible]	[illegible]
計	[illegible]	[illegible]

等外乙米 (蓬萊玄米)
最高價格告示さる

府米穀局では品質低下の新二期作米に於て府米として取扱はれる量の増加を憂慮し……[illegible]

新竹州の配合肥料近く配給

【新竹電話】新竹州では肥料配合の合理化を圖る爲め……[illegible]

臺北市	一二、一九
新竹市	一一、一一
臺中市	一一、一一
臺南市	一一、〇七
高雄市	一一、一一
臺東	一〇、六五
東花港湖	一〇、八八

勸銀法の一部改正

【東京本社特電二十一日發】勸銀では時局の要請に即應する爲め……[illegible]

新鹽田から採鹽
來春早々移出を開始

【臺南電話】工業鹽の增産確保を目指す南日本鹽業會社臺南……[illegible]

大阪に於ける臺灣物價懇談會

【大阪支社電話】臺灣總督府物價課……[illegible]

東光興業總會

東光興業株式會社は去る十八日……[illegible]

東光株式總會

東光株式會社は去る十八日市內錦町の同社に於て第十回定時總會を開催……[illegible]

臺北組合銀行週報
十二月十四日現在(單位千圓)

項目	當座預金	特別當座預金	通知預金	定期預金	諸預金	預金合計	在高	金額
組合銀行合計	24,331	48,024	7,859	32,117	6,072	118,413	108,717	
前週12月7日	22,896	48,720	8,606	31,932	6,312	118,526	103,448	
前年12月16日	14,195	43,799	10,030	33,465	6,211	107,620	76,940	

項目	割引手形	手形貸付	證書貸付	當座貸越	荷付手形	貸付合計	貸出	合計
組合銀行合計	54,060	25,733	44,046	843	3,533	1,146	129,861	
前週12月7日	53,045	24,172	44,011	701	3,433	1,733	127,155	
前年12月16日	39,215	16,355	43,509	821	3,256	875	104,183	

六造船業が合同
二百萬圓の新會社設立

六つの造船業者が合同して近く資本金二百萬圓の新會社……[illegible]

東京市中コール 【東京二十日發特電】

株式市場安定策に大證券投資會社案

【東京二十一日發同盟】株式市場の……[illegible]

新竹州米穀組合特別總代任命

日本生命五十億圓達成

內外商況 (二十一日)
全面的に不勢

【株式】兜町前場況 【東京二十一日發同盟】……[illegible]

《北濱展望》 【大阪二十一日發同盟】……[illegible]

外電 (二十一日發 廿一日着) 株式・社債・為替 [illegible]

財界 株界 【東京廿一日發】[illegible]

主婦之友 新年號
國民生活の建設號

第一附錄 新體制 和服裁縫の獨習書

第二附錄 温かい 國民料理の作方集

第三附錄 難病の 家庭療法と看護 (築田多吉)

防火 40 綴込 隣組あそび (徳山璉新案)

強く明るい國民生活の建設一問一答

(特輯) 洋裁の獨習法

▲家庭の炭燒き法 ▲新興住宅の設計 ▲正月花の生け方

失明勇士の教壇感激日記(鈴木辨治) 世界的發明家松前博士夫妻の苦鬪美談

結婚新體制(岸田國士) 私の結婚(石川武美)

獨伊へ山田わか女史を! 蘭印へ吉屋信子女史を!

懸賞當選 模範隣組の體驗報告

懸賞當選 和洋更生衣類の作方

姙娠 藥と子寶灸の祕法

▲陸海空の軍人學校案內 ▲新體制下の模範家計 ▲家庭實用品の作方集

東條陸相夫人の生活建設手記

『大空の遺書』の若き未亡人の熱淚手記

主婦作家の記者探訪 ・表彰に輝く經濟更生村 ・不幸な母と子の家訪問

國民學校とこれからの家庭教育相談會

評判小說新連載!

母の灯 (石橋みつ子)

谷干城夫人 (吉川英治)

永遠の良人 (吉屋信子)

流れる四季 (丹羽文雄)

讀切 西園寺公望 (尾崎士郎)

悲劇小說 結婚指輪 (小島政二郎)

熱狂小說 妻の幸福 (竹田敏彥)

明朗小說 太陽先生 (獅子文六)

青春小說 曉の合唱 (石坂洋次郎)

この外感激讀物!

定價七十錢 送料九錢 主婦之友社

勉强の仕直しだ

臺灣神社御造營地で 勤勞青年……[illegible]

ラヂオ

株式名義書換停止公告

大阪商船 出帆

日本郵船 出帆

勉强の仕直しだ

柳川新法相抱負を語る

畑違ひだが出來るだけやる

【東京二十一日發同盟】滿二ケ年間興亞院總務長官として支那大陸とがつちり取組んで來た柳川平助中將が野人風見さんの後を襲つて突如畑違ひの新法相の椅子に納まつた、二十一日午後四時認證式を濟ませ千駄ケ谷の自邸に落着いた柳川將軍

成程畑違ひには相違ない、だが調べては御奉公だ、御引受けした以上自分は出來るだけやる、勉强の仕直しだ

と溫和な話談のうちに確固たる決意を見せつつ抱負の一端を語つたが

司法に關しては僕は全くの素人だ……

"實に几帳面だ"

蒲中將新法相を語る

新任臺灣軍司令官

本間中將けふ着任

國體の本義に則り

學生の薰化啓導へ

文相、學園の新體制を說く

【東京二十一日發同盟】橋田文相は前日の各大學總長會議の席上……

赫々の武動に輝く

○○部隊慰靈祭

廿一日海口郊外大英山で

【海口二十一日發同盟】……

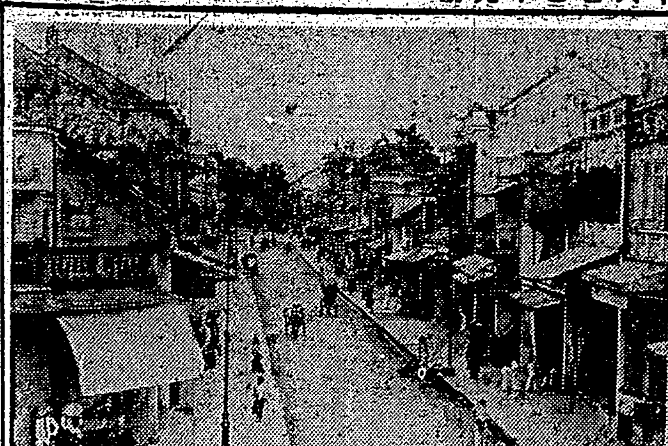

安南人の起源

安南人を語る 現地座談會(上)

立派な日本人町が慶長年間既に發展

(出席者)
河内文學者 小牧近江(在留二十二年)
同 下村洋行 下村勇雄(同十二年)
同 印度支那産業 日渡敬治(同十七年)
海防 日本人會長 横山正脩(同卅六年)
同 鐵工所 石川得雄(同廿五年)
順化 寫眞雑貨 中山礒治(同廿二年)

日安交涉史

【寫眞は河内市の安南人街】

躍進の新竹市に

商工區と住宅區

【新竹電話】新竹市では將來工業地帶として躍進する都市計畫に備へて商工區及び住宅地帶を設定す……

園兒ら旅行列

旅行道德强調

週間錄音放送

名軍用犬臺灣へ

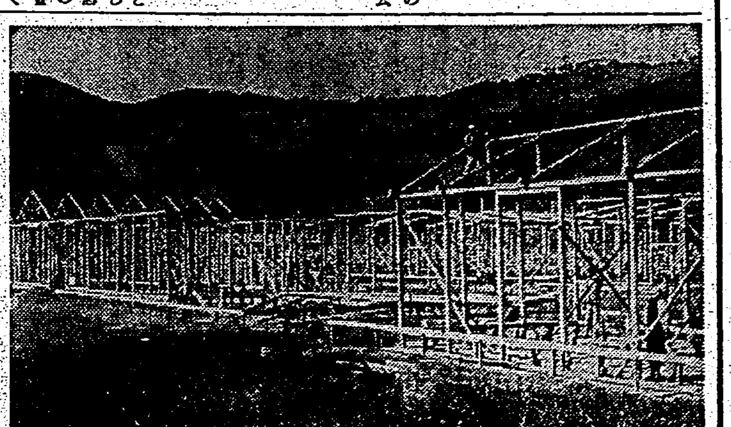

臺灣神社御造營地で

勤報青年隊の訓練

一月十五日から四月十三日まで

臺灣神社の御造營地で行はれる勤勞報國青年隊の訓練開始は明年一月十五日に決定した、期間は四月十三日迄の九十日間、人員は三百名(臺北、新竹、臺中、臺南、高雄各州各五十名、花蓮港廳二十名、臺東、澎湖廳各十五名)、本年度の青年隊訓練は第一隊の高雄州下の某地を終へ次で臺北の東金道路隊整奉仕は去る十四日より開始され、今回の臺灣神社御造營奉仕を以て本年度分の訓練を全部終了するわけだが……

師走の捕物二つ

在京臺灣出身學生

日比谷に奉祝大會

感激籠めて宣誓文朗讀

宣言文

週間中は無事故

好成績を收めた防犯デー

ミス・泰來朝せん

緊張の一面餘裕綽々の泰

小麥も亞麻も旺盛なる生育

廿四日限り
支那事變 國債
郵便局賣出し
お國のために是非お求め下さい

經理部工務所の技術者募集

援護會中壢分會から武官府に恤兵金

皇道日本映寫會

黄麻多收穫競技の入賞者に賞狀

在臺高知一中會

五千銖

ラヂオ

朝 【七・〇一】神社めぐり(京都)—京都市岡崎官幣大社平安神宮……

夜 【七・〇〇】子供の時間……

けふの天氣

定期航空

入船 出船

判事森本一二勳妻孝子儀……
代人 鎌田山長三郎 ……

臺北市末廣町一ノ一
土地建物ノ御用ハ
電話二〇八八番 振替臺灣九一八〇番
東亞企業株式會社 商事部
旭屋

電話賣買金融 商品券債券賣買 火災生命保險

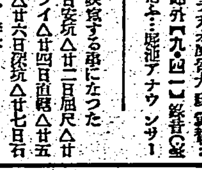

ダンダンは風の妙藥
發賣元 臺北 信生堂藥舖

▲內科▼ 吉田內科醫院 臺北市表町一ノ五

株式名義書換停止公告 臺灣興業信託株式會社

大阪商船 出帆
日本郵船 出帆
東亞海運 出帆
辰馬汽船 出帆
大連汽船 出帆

迎產婦人科病院 台北市御成町五丁目十七 產科 婦人科 レントゲン科
會葬御禮 田中長英 親戚一同
內科 小兒科 南風原醫院
皮膚科 泌尿器科 性病科 三能丸醫院
內科 小兒科 樋詰醫院
性病科 永吉醫院
口腔外科 平川齒科醫院
一番乘、肌身の寫眞に勇士泣き サワイ

白鶴 台北 近藤商會 台南

ドモリ矯正 日本吃音矯正協會

照內未

大歡呼!

讀切 西園寺公望 尾崎士郎
熱狂小說 明朗小說 青春小說 妻の幸福 太陽先生 曉の合唱 獅子文六 石坂洋次郎
この外感激讀物!
文友社

臺日各地綜合版

高雄川を改修
愈よ二百卅萬を投じて

【高雄電話】高雄州では十六年度新規事業として二百三十萬圓を計上し三ヶ年繼續工事として高雄川の港口より五・二キロの間を浚渫し運河の航行路及び堤防護岸を主眼とし又左右兩岸を金籠、工業住宅地帶を設定し特に港口より二キロの間は工業地區となし低地の埋立をなして高雄川一帶の面目を一新することとなつた

大麻頒布式 高雄州頒布式は二十日午前十一時より州公會堂に於て高雄州知事、澤田部長、大谷警察部長、仁平總務課長、市長、各小公學校長、氏子多數參列の下に川澄州神社宮司により神宮大麻頒布奉告祭並に頒布式を行ひ十二時終了した

防犯週間終る
【臺南電話】臺南州の防犯週間は第一、第二、第三期となり開始の如く十五日より防火、防犯、防犯人搜索等にその他各種施設を通じ據々防犯思想の普及宣傳に努めて好成績を示した

中港の隣人愛
【中壢電話】昭和十五年も愈々暮れるに際し中壢街方面委員では二十日より二十六日迄を同情週間と定めて貧民救濟の標語に基き同方面委員が發案した方面委員主催の下に一般の貧民を通じて各戸に配布し十五名は四十七日午前十時より中壢街役場に於て各區委員立會の下に街內貧民二百五十餘戸に交付することになつてゐる

【臺南電話】臺南市臨時市會は二十二日午後二時市會議室に臨時市會を開會する
一、昭和十四年度歳入歳出決算報告の件
二、市營住宅使用料改正の件
を附議する

東港愛婦慰問袋
【東港電話】愛國婦人會東港部分會では第一線に活躍してゐる勇士を慰問すべく二十日午前九時より郡家政講習室に於て慰問袋を作製し東港支部長以下地方委員四十餘名總動員の下に慰問袋七百五十個の製作に取りかかつたが各員とも熱心に活動し同午後五時過ぎ終了した

桃園青年團査閲
新竹州桃園郡聯合青年團查閲は去る二十日午後一時半桃園公學校に於て擧行され宮尾警務部長、田中社會教育主事、加村教育係長、村田教育課長來臨の下に盛大に擧行されたが、竹南郡守外各聯保官等多數參觀の下に本年度の優勝團は前回同様の團に歸した

可愛い旗行列
二十三日に奉祝

【高雄電話】皇太子殿下の御降誕記念日たる二十三日高雄州支部においては午前十時より高雄市中央廣場において市内小學校一年生及び幼稚園其他託兒所等の可愛い子供たち多數參集の下に奉祝式典を擧行し式終了後市内の旗行列をなし當日は役員及び小國民が心からの御祝の歌をつくして御祝することになつた

花蓮港に市營住宅
資金を借入れて建設

【花蓮港電話】花蓮港市の初市會は二十日午後五時開會、就任の市會議員の宣誓式を行ひ委員長代理の挨拶、次いで市營住宅建設資金借入の件に就て審議し川、石田、江口その他の議員から質問があつたが結局原案通り可決確定して六時終了した

大溪街協議會 大溪街協議會は二十日午前十時より公會堂に於て熊谷街長以下協議員十八名(二名缺席)出席の下に開會、議長の挨拶に次いで本年度歳入歳出豫算追加の件の協議に入り各議員熱心に審議し原案通り議決して閉會し引續き座談會を催した

臺南市營住宅
新春から使用

【臺南電話】住宅難緩和のため臺南市の市街により市内錦町に新築中の市營住宅はこの程竣工、新年匆々一般に開放するが市では近く市會を招集して市營住宅使用條例改正の件を附議するが家賃は既設の市營住宅より二割方引上げを見る筈で乙號二十五圓丙號十八圓程度となろう

屏東師範野外教練
きのふから六日間實施

【屏東電話】屏東師範學校では生徒に軍事的基礎を施し皇國精神を涵養せしめ心身の鍛錬によつて國防能力の增進に資する目的で二十一日より二十六日まで毎日午前午後各三時間づつ野外演習を實施する事になつたが[illegible]校を中心として市内及び長興庄[illegible]各方面で教練種目は戰闘教練、陣中勤務、銃劍術の基礎動作などの外衞生及び救護法の演習などを行ひ大いに時局の認識を更に新にする事になつた

奬勵金交付
【屏東電話】屏東支廳管内の昭和十五年度勤儉貯金奬勵金交付式は二十一日午後三時より屏東郡役所會議室で擧行された

屏東農體育會
【屏東電話】屏東農學校では二十二日午前九時半より校庭に於て紀元二千六百年奉祝體育大會を開催する

【屏東電話】[illegible]成團氏は二十日來花し同日午後一時から花蓮港女學校で部及び各部勤勞奉仕に就き一般に[illegible]一日吉野庄に赴き府の途に就いた

債券賣切れ

【屏東電話】國民貯蓄債券[illegible]

臺中州少年團大會
千五百の健兒勢揃ひ

【臺中電話】臺中州下各少年團員における指導強化並に相互の連絡を一層緊密ならしめる爲め臺中州少年團大會並に第一回少年團幹部式は元臺中州下より州下少年團健兒千五十七名參加の下に第一日目たる二十一日午後一時ごろ參加團員八十五團夫々團旗を先頭に臺中神社前廣場に勢揃ひし神職長の歌を作つて市內を行進終つて臺中神社に參拜それより水源地野營場に移り合同訓練の行事に移り第一日を終つた

郷軍勤勞奉仕

澎湖在郷軍人團天后分會では、戸高分會長始め各會員が澎湖神社境內の砂利手入れの勤勞奉仕に先般日曜日二日を費して勤勞奉仕をして

病院を慰問

[illegible]郎、[illegible]成、[illegible]の四氏は十二月十八日午前[illegible]病院並に陸軍病院に到り傷病將兵に對して金品を贈り慰問した

[illegible]村其他を大いに感激させた

幅十五米の新道路
溪湖街民が汗の奉仕

臺中州員林郡溪湖街では[illegible]の完成を期すべく幅員十五米の新道路を開鑿することとなり岡田街長以下職員及び保甲役員以下協力奉仕する保甲民の活動は實に素晴らしく新日本出發に際して立派な新道路が完成した

臺東移民村視察

花蓮港廳豐田庄の有志二十餘名の臺東廳視察團は去る十八日來東移民村を主と視察者上地各課長と共に[illegible]して各方面の視察をなし二十日歸途についた

臺中攻防戰
學徒野外演習終る

【臺中電話】臺中州下中等學校野外演習第二日—寒ら寒い夜間の演習、攻撃、防禦、防禦の野營に基き防禦線に夜は更けて二十一日總攻撃北側の線に陣地を占據した北軍は臺中市を占據すべく前進中の南軍と衝突し南軍は北軍の虛を衝いて遂に又北軍を午前六時早くも南臺中及び臺中州下中等學校の數萬を突破し臺中公園に到着の中公園にて猛烈な攻防戰を展開した、それより兩軍とも朝食ののち午前九時臺中公園にて講評、農田統監の訓示あつて州廳前廣場にて分列式を行ひ同十時演習の幕を閉ぢた

磯博士ら來花
【花蓮港電話】總督府技師磯博士及び入鹿山[illegible]

臺南秋競馬(二日目)

【臺南電話】秋季臺南競馬二日目(二十日)成績左の通り
賣上高總額は競馬共三四、〇七三一七〇、三五五四、二日間の總計は二一八、二三九、五九一、一九五圓

△第一回 速歩三、六〇〇米 1、オピヒロニシキ(伊藤市)7分6秒 2、ミスヂユウ 3、ホクスイ 配單五〇圓 複七〇、五〇、六圓四〇 二一圓四〇

△第二回 抽古一、六〇〇米 1、サツトメ(余田)1分56秒5分ノ1 2、バウユカク 3、タスクモ 配單八圓七〇 複五圓六〇 六圓四〇 五圓九〇

△第三回 呼丙一、六〇〇米 1、ミンドシャイン(橋本)1分54秒5分ノ1 2、タカサリ 3、デンゲキ 配單三二圓一〇 複一〇圓一〇 一二圓一〇 九圓九〇

△第四回 抽古二、〇〇〇米 1、カギニング(栄)2分30秒5分ノ3 2、ナンボウ 3、(ハマエ) 配單一〇圓七〇 複五圓一〇 五圓 八圓三〇

△第五回 速歩三、六〇〇米 1、シツプ1(佐野)7分0秒5分ノ4 2、ストロシグ 3、キタミホース 配單五〇圓 特配一圓五〇 複八圓一〇 六圓一〇 七圓四〇

△第六回 抽古一、六〇〇米 1、ダイトン(山田)1分54秒5分ノ2 2、プレキング 3、ダイゴコウ 配單七圓三〇 複五圓二〇 五圓一〇 八圓九〇

△第七回 呼丙一、六〇〇米 1、ナガト(飯田)1分53秒5分ノ3 2、センリユウ 3、タミヲサカエ 配單九圓一〇 複六圓五〇 八圓一〇 九圓四〇

△第八回 呼乙一、六〇〇米 1、カチヤマ(飯田)1分51秒 2、ヨネテル 3、サイスナ 配單一〇圓九〇 複七圓二〇 一一圓六〇 九圓六〇

△第九回 呼乙一、六〇〇米 1、シユン[illegible](外園)1分51秒 2、ギヤグニ1 3、ベリンベツト 配單一八圓七〇 複七圓五〇 五圓六〇 九圓四〇

△第十回 呼乙一、六〇〇米 1、ワシヨシユウ(林)1分52秒5分ノ1 2、フリーレン 3、トキノチカラ 配單二八圓八〇 複六圓 五圓 五圓一〇

△第十一回 呼甲一、八〇〇米 1、モーニング(余田口)2分6秒5分ノ1 2、ミスズタラン 3、サツマヤシヤブ 配單二八圓九〇 複六圓九〇 一一圓五〇

△第十二回 呼甲一、八〇〇米 1、タカサゴ(鄭)2分3秒5分ノ2 2、カチクラ 3、サイフリビスト 配單一二圓二〇 複七圓四〇 八圓四〇

中央廣場に天幕村
高雄州少年團大會

【高雄電話】紀元二千六百年奉祝高雄州少年團大會は二十一日より三日間高雄市中央廣場において開催されたが團體的野營訓練により團體生活の體驗に努め小國民の心身を鍛錬し以て皇國少年の本分を發揮することとなつた、大會第一日の二十一日には參加九十六團千八百餘名の指導員及び小國民が中央廣場に參集し午後三時より宮城遙拜、默禱、野營長挨拶、團歌齊唱を以て開會、それより合同訓練に移り視閲分列の行進を實施して夜を迎へ皎々たる月光を浴びて七時から部隊別に野火を圍んで夜の訓練を行ひ同夜は同地に野營し第一日の幕を閉ぢた、同中央廣場は二百餘の野營天幕により[illegible]林を現出した

銃後の護りは闇退治
員林で統制經濟座談會

臺中州員林郡主催の防犯統制經濟座談會は去る二十日午前十時員林公會堂において高橋警察課長以下警察幹部、郡下各保甲聯合會長及び各組合長等百餘名出席の下に開催"銃後の護りは闇退治から"をスローガンに各出席者共大いに緊張し高橋課長の銃後治安の維持確保及び犯罪なき員林郡再建等に就いて一場の演說の後座談會に移つたが諸員は闇撲滅、防犯等經濟外各方面に亙し腹藏なき意見發表があつて午後二時前散會した

鐵工業協會役員會

【高雄電話】全島臺灣鐵工業協會役員會は來春一月十三日午前十時より高雄市所在州鐵工業會館に於て開催されることとなつたが同役員會が高雄市に於て催されるのは今回が最初で役員會終了後、同所に於て高雄鐵工業組合と懇談會を開催すると

火の用心!
一般市民に要望

【嘉義電話】既報十八日夜の嘉義市林木街の大火原因は未だ判明せず引續き村岡司法主任の手で關係者に就いて嚴重取調べ中であるが、今年中既に大火二回の外ボヤ程度のものは十數回發生してゐるので警察當局では時局柄この際一般市民の注意を要望してゐる

ふやせ和牛
州では積極的に指導

【臺南電話】臺南州畜産會より牝和牛を買入れて州畜産會吉富技師はこの程臺南したが"水牛と同じやうに飼養されては困る"と今後の飼養管理につき語る
購入和牛は總て奬勵金とともに山手七郡下に拂下げましたが從來水牛の飼育に馴れ切つた農家では兎角和牛に對する認識を缺き投げやりな飼育をなす者が多く州當局が計畫するところの畜牛の增殖に副ひ得ない傾向が多分にあるので今後は毎月畜産會より係員を派遣して飼養管理の積極的指導を行ふ心算ですが一般農家でも草食、水や鹽の給與に注意し適宜の運動をも怠らぬやうにしてもらひたい、同明年から[illegible]は飼養管理の競技會を各郡毎に行ひ和牛飼養管理の向上を圖りたいと思つてゐる

小原專務留置
織布の闇暴露

【臺南電話】臺南警察署では臺南市内[illegible]一九[illegible]織布株式會社に手入を行ひ同社專務小原三男及同社[illegible]系大和商事社員三名を留置し同社の關係書類一切を押收して引揚げたが事件は同社が東に各地方販賣部に卸し商事社が更に各方面に卸しこれに依る一疋の不正利得を搾取されたもので約四萬圓に達してゐるが、今回の手入で不正のカラクリが暴露され價格統制令違反として送局される筈

鳳林は柑橘の適地
林田小で栽培講習會

【花蓮港電話】鳳林郡下は花蓮港州、嶺頭、竹子腳の男女靑年團員の奮闘を實施したが同正午過ぎ好成績裡に終了、引續き午後二時より任各公學校庭に於て任務、講師、林業の男女靑年團員の奮闘を實施したが同五時過ぎ好成績裡に終了した
鳳林郡下に於ても最も柑橘類の適地と謂はれてゐるので郡當局では漸くこれが栽培獎勵に着手し漸くその實績を擧がり本年度は栽培甲數五十甲、收穫高五十萬斤に達してゐる、更に一段の耕種改良と栽培技術の進歩向上を圖るため郡主催となり去る十九日午前十時より林田小學校で柑橘栽培に關する講習會を開催、管内の栽培員二十六名出席、西澤擔當技手、西村郡農會技手が講師となり栽培に關する講習をなしたが今後も時々此の種の講習會を開催し柑橘栽培に向つて努力をなすことになつた

東港青年團査閲
【東港電話】高雄州東港郡聯合靑年團では二十日午前九時より廳舍公學校校庭に於て鵜重聯合團長、平岡郡守、小田原社會教育主事記臨席、各州、嶺頭、竹子腳各靑年團長及團員來賓等多數參集の下に[illegible]

收賄事件判決

【臺南電話】過般臺南州刑事課に檢擧された不正官公吏の收賄事件公判は臺南地方法院で審理中二十一日左記の通り川田判官により判決言ひ渡しがあつた
金澤鋭太郎懲役二年(追徴金一千三百九十二圓五十錢)
濱名榮(懲役八月追徴金百八十圓)
以上二名孰れも執行猶豫三年
前田喜八(懲役八月追徴金百四十五圓)
岡本慈行(懲役八月追徴金六百五十九圓)
以上二名孰れも執行猶豫二年
黄銀得罰金三十圓

世紀の除夜 (82)
北村小松作 都竹伸一畫
(祭上演)

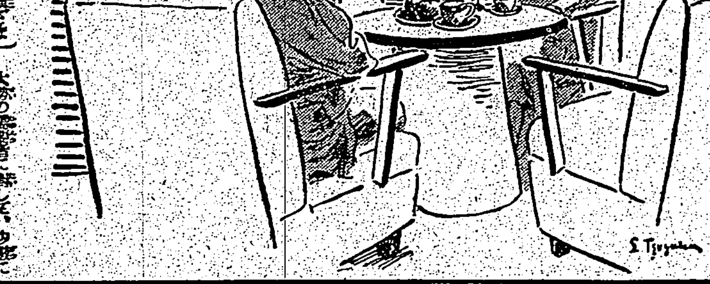

冬近く(七)

美佐子は、楓島の所へ行つて見る決心をした。——それは、楓島から、會つて話をしたい事があるといふ手紙を貰つたせゐばかりではなく、榮太郎の轢死問題について自分から話してみたい、と云ふ氣持が、動いてゐたのも事實だつたからだ。

美佐子は、向ふに一臺のタクシーが止つてゐるのを見て、そつちの方へ歩いて行つた。

タクシーの運轉手は、ノツソリとシートによりかかつて、煙草をすつてゐるところだつた。

「千駄ヶ谷まで行つてくれませんか」

美佐子は運轉臺の窓口のところまで近づいて云つた。

すると運轉手は、煙草を離さずにくはへたまま、チラと美佐子をふりかへつたまま小さくかぶりをふつて、そつぽを向いてしまつた。

美佐子には、この運轉手の態度が不可解だつた。

どうして客を待つてゐるのなら、このタクシーの運轉手が、客である自分が、かういつたのに、ロクに返事をしないで、そつぽを向いてしまふのであらうか——自分が何か、非常に反感をもたれるやうな態度でもしてゐるのであらうか。

「だめなのですか?」

美佐子は、不愉快さをこらへて押へて、もう一度たづねた。

「……」

運轉手は、一寸、うなづいたやうな、そぶりをして、美佐子の方をふりかへつても見なかつた。

一體これはどうしたのであらう?

大勢の需要者に對して、少數になつた供給者が、その權利をたてに依然として需要者に不快を與へなければならぬ。といふ事はどう考へても間違ひではないか……自動車が不自由になつたら、それを圓滑に運行することこそ、現時の國民の使命ではないだらうか?その人間とは、その職責を圓滑に行使することから出發することではないのか……これは小さなことかも知れない。然し又、大きなことかも知れないのだと思ひながら、美佐子は、千駄ヶ谷の楓島の家まで來てしまつた。

「來てくれましたね……」

見知らぬ女中に案內されて通つた應接間、——そこで、楓島は儀正しく美佐子を迎へてからいつた。

「有難う……」

美佐子は、非常な、不快さを感じながら、その車の傍をはなれたあたりの東京では、自分が外國へ行く前待つやうな樣子でもすれば、それこそ身動きも出來ぬほど、タクシーが集つて來た情景を思ひ出して今の有樣と比べて見ずにはゐられないのである。

これは、ガソリンの統制がもたらした結果なのであらうか?民衆の心が、統制といふものの結果、需要と供給の關係が以前とことなつて來たことについて、何か重大な考へちがひをしてゐる結果なのではなからうか?

美佐子は、そんな事を思ひながら、電車で千駄ヶ谷まで行く方法をとつた。

日産生命
社長 鮎川義介
相談役 [illegible]

蔦なかだち
文字一行一回 壹圓貳拾錢 其他 一回 壹圓七拾錢 匿名倍額

第一生命 [illegible]
事務員 [illegible]
ボーイ入用 太平町三、電三〇六四
女子會計 [illegible]
女子事務員 [illegible]
タイピスト [illegible]
乳母入用 [illegible]
女兒 [illegible]
結婚調 [illegible]
無結婚相談所 [illegible]
事務所 [illegible]
新築賣家 [illegible]
賣家 [illegible]
賣家 [illegible]
賣家 高雄町三一戸
賣家 [illegible]
電話 商品券買入 建成町 [illegible]

日本女子歯科醫學專門學校
生徒募集 願書受付十二月二十日より
東京市大森區北千束町

ハウトしゆまう、いたます キキメ随一
いんきん たむし に
三十錢・六十錢・一圓

健康化粧に クラブ白粉
ホルモン配合
申し分のない美白粉!

御婦人の整髮に專ら丹頂が使はれております
丹頂チック
國産最高基準品 植物性 高質特許
手輕で 便利で 經濟的

タンセキに 呼吸器散
眞價は其實效
タンセキに苦しむ人
喘息の發作に惱む人
聲嗄れ咽喉の痛む人
百日咳又は感冒の咳
定價(五十錢・一圓・三十錢)
發賣元 井平商會

毛深
芙蓉堂

どうすれば乳製品が買へるか
購入票(切符)は市町村長が發行しますから町會又は部落會を經由申出て交付を受け、必要事項を記入捺印の上、最寄の育兒用乳製品販賣店へ持參手續をして購入します
購入票は一ヶ月分を前中後の三期に分け三ヶ月分を一纏めとした切符になつてゐます
(購入數量)
生後滿一ヶ月迄 粉乳又へ調製粉乳三罐又へ煉乳十二罐
次の一ヶ月 四罐 十六罐
三ヶ月より六ヶ月迄 五罐 二十罐
六ヶ月より十二ヶ月 ,, 二十四罐
キノミール本舗 株式會社 和光堂

パピリオクレーム
意外かも知れないけど
これからが、一年中で顔の脂が、いちばん出る時です。(夏は汗が出て、多くはあぶらが出るんです)
これ迄の樣な「厚いクリーム」を」ぬつちや、ヒフに蓋をしてるのと同じで
ニキビ吹出ものを、拵へるやうなことになる。
これは厚みがなくて、のびます。これまでのクリームの半分量で、使つて下さい。

急・慢性淋疾に 婦人科疾患
DISEPTAL-4-(4'-Aminobenzolsulfonamido)-benzolsulfondimethylamid H2N⇔SO2NH⇔SO2N(CH3)2
二基スルフォンアミド劑
チセプタール錠
最高規格品
1錠(0.5瓦含有)
20錠 3.50
100錠 15.00
チセプタールの卓越せる治療効果は内服により血液・尿・分泌液等に滲透し、直接患部の病原菌に對し根本的なる深達殺菌作用を齎す。
特に淋疾に對しては强力且つ的確なる衝撃力を有し、之れを殲滅する化學療法劑としての全き偉力を發揮す。
★常に純粹度九九・九%を確保する市販同種製劑中の最高規格品。
★副作用の僅微・價格の至廉なる點は絶對他の追從を許さず。
Diseptal
扁桃腺炎 中耳炎 肺炎・感冒 丹毒・膿瘍 歯槽膿漏 麥粒腫 乳腺炎 軟性下疳 腎盂炎 膀胱炎 敗血症 盲腸炎 化膿性外傷
製造發賣元 東京・大阪 中外新藥商會
代理店 株式會社 小西新兵衛商店 合名會社 安原富三郎商店
D-457
DISEPTAL-4-(4'-Aminobenzolsulfonamido)-benzolsulfondimethylamid H2N⇔SO2NH⇔